



Memòria descriptiva de les actuacions per al foment territorial del turisme en el terme municipal d'Ampostà

1. Objecte

L'objecte del present document és la descripció de les actuacions que l'Ajuntament d'Ampostà proposa realitzar en el marc del foment del turisme del municipi i del Delta de l'Ebre.

Tal com s'exposa en l'informe justificatiu de la necessitat d'actuació, les propostes de millora se centren en uns dels àmbits del Delta de l'Ebre amb més afluència de turistes, la llacuna de l'Encanyissada, Cas de Fusta i el Poble Nou del Delta.

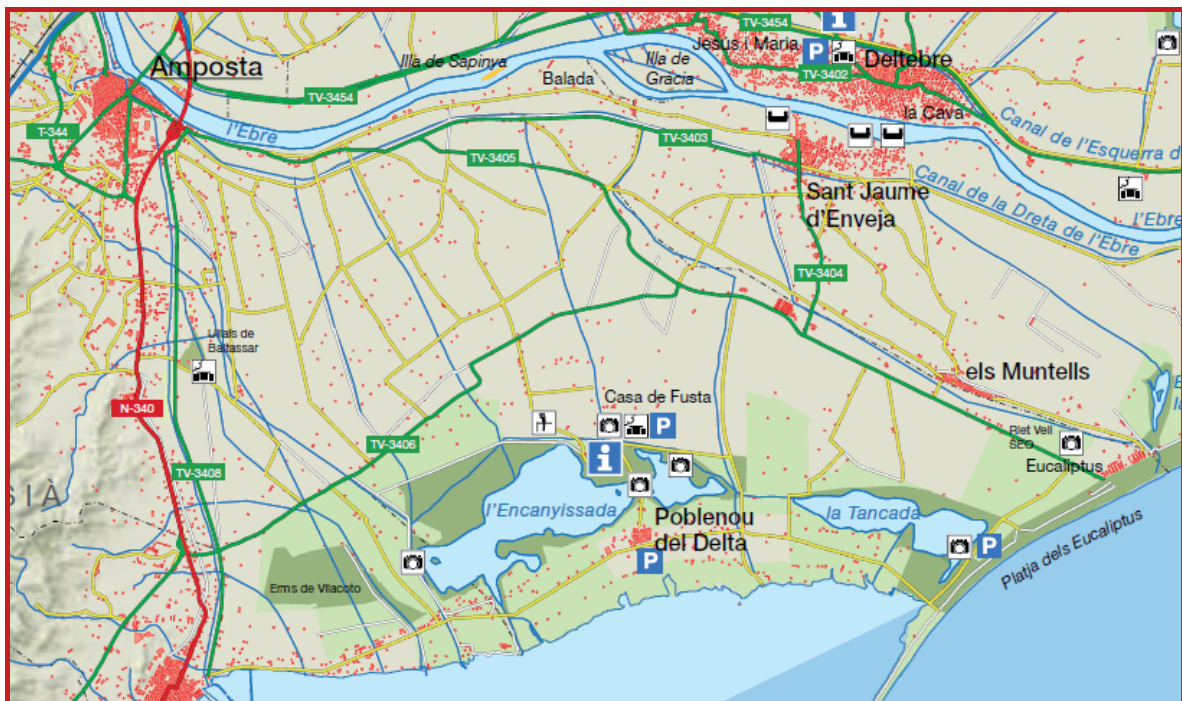

Font:
Departament de Medi Ambient i Habitatge
Institut Cartogràfic de Catalunya

Aquests són uns indrets on actualment els recursos naturals més importants a fomentar, d'acord amb el Pla de Foment del Turisme de Natura són: l'ORNITOFAUNA, el PAISATGE DELTAIC i les PLATGES. Per a aproximar al turisme, aquest recursos propis del territori, s'ha de donar resposta a una sèrie de mancances, a nivell d'infraestructures, equipaments i serveis que té el territori.

Aquesta resposta es divideix en una sèrie d'actuacions, d'acord amb la convocatòria de la subvenció, aquestes són les següents:



Construcció d'aparcaments dissuasius i altres projectes que millorin la mobilitat en l'espai turístic de referència.

Actuació 1. Aparcament dissuasiu a l'àrea del centre de serveis turístics de l'Encanyissada

Actuació 2. Millora de camí existent i de la unió entre carrils bici existents a l'àmbit de l'Encanyissada

Millora de l'accessibilitat als recursos turístics.

Actuació 3. Millora accessibilitat al mirador 1, mirador de l'Encanyissada.

Actuació 4. Millora accessibilitat al mirador 2, mirador del Carreté.

Actuació 5. Millora accessibilitat al mirador 3, mirador del Través i creació de nou mirador accessible.

Actuació 6. Millora accessibilitat al mirador 4, mirador de l'Embut.

Millora de la senyalització turística i rural, d'acord amb el manual i la recomanació d'aplicació aprovats.

Actuació 7. Instal·lació de punt d'informació amb cartellera imantada al poble Nou del Delta, més 3 punts d'informació direccionals al mateix nucli.

Actuació 8. Instal·lació de plafons informatius del Delta als nuclis de població.

Actuació 9. Instal·lació de 4 mupis al nucli d'Amposta.

Actuació 10. Instal·lació de tòtem informatiu i aparador digital a l'Oficina de turisme d'Amposta.

Millora del nucli urbà de les poblacions, així com la recuperació d'espais públics que redundi en una millora de la qualitat de la destinació.

Actuació 11 Millora de l'espai natural de l'àrea del centre de serveis turístics de l'Encanyissada incorporant àrea de picnic.

Inversions destinades a la millora de l'eficiència energètica, amb una finalitat clarament turística, i les inversions en infraestructures tecnològiques orientades a l'assoliment d'un model de destinació turística intel·ligent, més enllà dels requisits mínims que estableix la normativa vigent.

Actuació 12 Instal·lació enllumenat públic amb plaques solar a l'àrea de picnic i aparcament del centre de serveis turístics de l'Encanyissada.

Actuació 13. Instal·lació punt de càrrega vehicles al Poble nou del Delta.

Actuació 14. Instal·lació de repetidor wifi a l'àrea de picnic i aparcament del centre de serveis turístics de l'Encanyissada.



Actuació 1. Aparcament dissuasiu a l'àrea del centre de serveis turístics de l'Encanyissada.

Actualment en l'àmbit de l'àrea de serveis turístics de l'Encanyissada, hi trobem la *Casa de Fusta*, on s'ubica un centre d'informació i un museu ornitològic del Parc Natural, diversos equipaments privats de caire turístic (restaurant, lloguer bicicletes,...), mirador de l'Encanyissada i inici del carril bici que dona la volta a la llucana de l'Encanyissada.

Per tot lo exposat, l'afluència de turistes en aquesta zona és molt elevada i l'oferta d'aparcaments de vehicles en aquest àmbit no és ni suficient, ni adequada, ja que no compta amb un accés i zones de maniobra, entre altres. Per aquest motiu la voluntat de l'Ajuntament d'Amposta és d'adequar l'àmbit actual d'aparcament, dotant-lo d'un accés des del camí de Pescadors, incorporant una rotonda que ho permeti, delimitant les zones lliures i l'aparcament amb baranes de fusta, d'acord amb les indicacions del Parc Natural, refent nivells del terreny per la correcta evacuació de les aigües pluvials, pavimentant amb reg asfàltic la zona d'aparcament de vehicles, amb la senyalització horitzontal i vertical que hi pertoqui, a més a més es plantarà arbrat, tipus tamarius, per tal de dotar d'ombres l'àmbit i a mode de parament

Veure reportatge fotogràfic, punt 2 i plànol número 2.

Actuació 2. Millora del camí existent i de la unió entre carrils bici existents a l'àmbit de l'Encanyissada.

Actualment al Delta de l'Ebre, concretament en el terme municipal d'Amposta, existeix una xarxa d'itineraris turístics ciclats, els quals transcorren al voltant de les llacunes de l'Encanyissada, la Tancada, el Poble Nou del Delta,... Aquests itineraris són de dos tipus, uns amb carril bici independent de les vies rodades, i d'altres, que són camins compartits per circulació de vehicles/maquinaria agrícola i ciclistes. Donat que l'afluència d'infants amb bicicleta (estades escoles,..) és molt habitual, l'Ajuntament d'Amposta té la voluntat d'anar millorant aquestes vies i sectoritzant, sempre i quan sigui possible, els carrils bicis respecte les vies amb circulació de vehicles, per tal de fer més atractiva i segura la mobilitat per aquests espais naturals.

Aquesta actuació, la qual es portaria a terme en diferents fases (veure plànol número 2), contempla la millora del camí existent i la delimitació longitudinal del carril bici. La primera fase, la qual és objecte d'aquesta subvenció, tindrà per objecte únicament arranjar i ampliar la pavimentació del camí existent que uneix el carril bici de l'Encanyissada, des de l'àrea de serveis turístics de l'Encanyissada fins el camí de circumval·lació de la llacuna que passa pel mirador de l'Embut i la col·locació d'una barana de fusta, preveient en un futur, en una segona fase, l'ampliació de la secció i l'incorporació d'un carril bici adossat al traçat del camí. Amb aquesta primera fase, però, s'aconsegueix ja una gran millora en la pavimentació i la seguretat del tram en qüestió que, de moment, serà compartit.

La primera fase té una longitud de 1.100m i les fases posteriors, que uniria el final de la fase 1 amb el Poble Nou del Delta, passant pel mirador del Través, tenen una longitud de 800m i 375m.

S'adjunten a continuació la secció tipus de la FASE 1 (objecte de subvenció) i la secció tipus prevista en un futur (FASE 1+FASE 2):

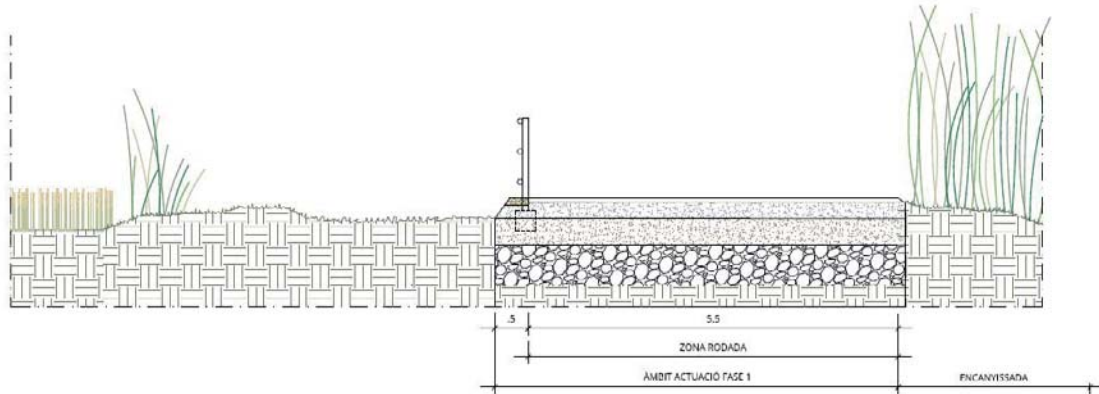

SECCIÓ FASE 1

MESURES APROXIMADES, A DEFINIR EN EL PROJECTE



SECCIÓ FUTURA PROPOSTA (FASE 1+FASE 2)

MESURES APROXIMADES, A DEFINIR EN EL PROJECTE

Veure reportatge fotogràfic, punt 1 i plànol número 2



Actuació 3. Millora accessibilitat al mirador 1, mirador de l'Encanyissada.

Actualment el mirador de l'Encanyissada compta amb una rampa que dona accés al primer nivell als visitants amb mobilitat reduïda, ara bé, no compta amb cap tipus de panell informatiu per persones amb discapacitats sensorials.



Aquesta actuació, per tant, contempla d'una banda la instal·lació de panells informatiu en Braille, i servei d'audioguiatge (s'inclourà a la pàgina web de turisme) per mitja de codis QR, i d'altra banda contempla l'arranjament de l'àmbit on es troba el mirador, pavimentant amb sauló i instal·lant baranes de fusta delimitadores, entre la zona de mirador i l'Encanyissada.

Veure reportatge fotogràfic, punt 3 i plànol número 2

Actuació 4. Millora accessibilitat al mirador 2, mirador del Carreté.

Actualment al mirador del Carreté, de la llacuna de l'Encanyissada, s'hi ha d'accedir per mitjà d'escales, i a més a més, no compta amb cap tipus de panell informatiu per persones amb discapacitats sensorials. Tant una cosa com l'altra impossibilita que els visitants amb problemes de mobilitat o sensorials puguin gaudir de la fauna i paisatge d'aquest indret.

Aquesta actuació, per tant, contempla d'una banda la instal·lació de panells informatiu en Braille, i servei d'audioguiatge (s'inclourà a la pàgina web de turisme) per mitja de codis QR, i d'altra banda contempla l'arranjament de l'àmbit on es troba el mirador, instal·lant una rampa d'accés amb paviment de tarima de fusta.

Veure reportatge fotogràfic, punt 3 i plànol número 2

Actuació 5. Millora accessibilitat al mirador 3, mirador del Través i creació de nou mirador accessible.

Actualment al mirador del pont del Través, al bell mig de la llacuna de l'Encanyissada, s'hi ha d'accedir per mitjà d'escales, i a més a més, no compta amb cap tipus de panell informatiu per persones amb discapacitats sensorials. Tant una cosa com l'altra impossibilita que els visitants amb problemes de mobilitat o sensorials puguin gaudir de la fauna i paisatge d'aquest indret.

Aquesta actuació, per tant, contempla d'una banda la instal·lació de panells informatiu en Braille, i servei d'audioguiatge (s'inclourà a la pàgina web de turisme) per mitja de codis QR, i d'altra banda contempla l'arranjament de l'àmbit d'aparcament, per fer accessible la comunicació entre la zona d'aparcament i la zona de mira (pavimentació i dotació de baranes de fusta) i creació de un nou mirador a un nivell més baix, al qual s'accedirà per mitjà d'una rampa, on s'inclouran els panells mencionats i es preveurà la instal·lació d'un joc de miralls a mode de cambra obscura, per reflexar la fauna i la flora de l'Encanyissada.

Veure reportatge fotogràfic, punt 3 i plànol número 2



Actuació 6. Millora accessibilitat al mirador 4, mirador de l'Embut.

Actualment al mirador de l'Embut, de la llacuna de l'Encanyissada, s'hi ha d'accedir a través d'escales, i a més a més, no compta amb cap tipus de panell informatiu per persones amb discapacitats sensorials. Tant una cosa com l'altra impossibilita que els visitants amb problemes de mobilitat o sensorials puguin gaudir de la fauna i paisatge d'aquest indret.

Aquesta actuació contempla la instal·lació de panells informatiu en Braille, i servei d'audioguaitge (s'inclourà a la pàgina web de turisme) per mitja de codis QR.

Veure reportatge fotogràfic, punt 3 i plànol número 2

Actuació 7. Instal·lació de punt d'informació amb cartellera imantada al poble Nou del Delta, més 3 punts d'informació direccionals al mateix nucli.

Actualment la senyalítica turística del poble Nou del delta es troba desfassada i porta confusió als visitants, per això es proposa col·locar un punt d'informació turístic al Poble Nou del Delta que consti d'una cartellera d'alumini amb el plànol municipal i la localització dels espais més rellevants per tal de facilitar la ubicació al turista així com també amb la finalitat d'evitar el canvi d'aquest plafó si es donés el cas que algun allotjament/restaurant deixés de donar el seu servei, ja que el fet que siguin imantats permet canviar l'imant del lloc sense afectar a l'estructura i evitant que aquesta quedi obsoleta.

La ubicació exacta d'aquesta estructura seria a la Plaça del Jardí del Poble Nou del Delta.

D'altra banda es proposa col·locar un seguit de senyals de tràfic que ajudin a senyalitzar els indrets pròxims al Poble Nou del Delta amb la finalitat d'evitar la massificació i promoure la correcta circulació al municipi.

El pla d'actuació contempla la ubicació de 3 suports a tres punts diferents del Poble Nou, els quals esdevenen els punts d'entrada al municipi (carretera de les Salines al Poble Nou del Delta, Carretera de Sant Carles de la Ràpita al Poble Nou del Delta i el Carrer de la Partida de l'Encanyissada). Cada suport constaria de 6 senyals que senyalitzarien la Casa de Fusta, el càmping Eucaliptus, el càmping de la Tancada, la platja Eucaliptus, Sant Carles de la Ràpita i Món Natura Delta.

Veure reportatge fotogràfic, punt 4 i plànol número 3

Actuació 8. Instal·lació de plafons informatius del Delta als nuclis de població.

Amb la finalitat de millorar l'accés al Delta i dinamitzar la zona, de forma segura i correcta, es proposa col·locar 4 plafons informatius al delta de l'Ebre per tal que els turistes puguin ubicar-se quan es trobin a diversos indrets del nostre territori. Aquests plafons es trobaran ubicats als següents indrets: Enfront de l'antiga Oficina de Turisme d'Amposta (Av. Sant Jaume), a l'entrada de Balada, al centre del Poble Nou del Delta (pl. Jardí) i a la Platja dels Eucaliptus.

Veure reportatge fotogràfic, punt 4, 6, 7 i 8 i plànols número 2, 3 i 4



Actuació 9. Instal·lació de 4 mupis al nucli d'Amposta.

La proposta de senyalística de la zona del Delta, va acompanyada d'una renovació de l'informació turística al nucli del municipi d'Amposta. Aquesta es materialitza amb la instal·lació de 4 mupis (suports metàl·lics amb mapes, il·luminació i informació per al turista) amb la finalitat de proporcionar la informació més rellevant del municipi als visitants. Aquests mupis es troben al pont penjant, enfront de l'Oficina de Turisme, a l'Av. De la Ràpita i al carrer Verge del Pilar.

Veure reportatge fotogràfic, punt 6, i plànols número 4.

Actuació 10. Instal·lació de tòtem informatiu i aparador digital a l'Oficina de turisme d'Amposta.



La nova proposta de panells informatius abans exposada, s'acompanya d'una modernització e innovació dels mitjans. Aquesta actuació es formalitzarà d'una banda amb la instal·lació d'un tòtem informatiu a l'exterior de l'Oficina de Turisme d'Amposta (Av. Sant Jaume 42-52) amb la finalitat que els turistes puguin tenir la informació que necessiten tots els dies de l'any i a qualsevol hora i d'altra banda amb

la instal·lació d'un aparador interactiu a l'Oficina de Cultura d'Amposta (Pl. Berenguer IV) amb la finalitat d'ajudar a dinamitzar el turisme de la ciutat ja que aquest aparador suposa un altre punt d'informació a la ciutat a més de l'Oficina de Turisme.



Veure reportatge fotogràfic, punt 6, i plànols número 4.

Actuació 11 Millora de l'espai natural de l'àrea del centre de serveis turístics de l'Encanyissada incorporant àrea de picnic.

Actualment en l'àmbit de l'àrea de serveis turístics de l'Encanyissada, hi trobem la *Casa de Fusta*, on s'ubica un centre d'informació i un museu ornitològic del Parc Natural, diversos equipaments privats de caire turístic (restaurant, lloguer bicicletes,...), mirador de l'Encanyissada i inici del carril bici que dona la volta a la llucana de l'Encanyissada.

Per tot lo exposat, l'afluència de turistes en aquesta zona és molt elevada i es necessari completar l'àrea amb una zona de picnic, que millori i ordeni l'ús turístic d'aquest àmbit i ofereixi una resposta a la demanda actual. Aquesta àrea de picnic s'executarà amb paral·lel a l'aparcament que s'ha proposat a l'actuació 1.

L'àrea de picnic estarà equipada amb taules i bancs de fusta, papereres, aparca bicis, font d'aigua potable i bancs.

Veure reportatge fotogràfic, punt 2, i plànols número 2.



Actuació 12 Instal·lació enllumenat públic amb plaques solar a l'àrea de picnic i aparcament del centre de serveis turístics de l'Encanyissada.



Tal com s'ha exposat l'àmbit de serveis turístics de l'Encanyissada, on trobem la Casa de Fusta, es complementa amb un aparcament dissuasiu i una zona de picnic, que juntament amb l'àrea de caravanes donarà resposta a la demanda turística d'aquest indret del Delta; aquesta nova ordenació dels espais s'equiparà amb enllumenat públic, concretament amb lluminàries solars autònomes, les quals estan formades per panells captadors solars que carreguen les bateries incloses al panell sense la necessitat d'estar connectats a la xarxa elèctrica.

Veure reportatge fotogràfic, punt 2, i plànols número 2.

Actuació 13. Instal·lació punt de càrrega vehicles al Poble nou del Delta.

Actualment Amposta compta amb una estació de recàrrega ràpida de vehicles elèctrics, aquesta està ubicada al centre del nucli d'Amposta, concretament a l'avinguda Alcalde Palau, a l'alçada del número 57. Aquesta estació permet la càrrega de dos vehicles simultàniament, en un temps inferior a 30 minuts.

La voluntat de l'Ajuntament d'Amposta, és completar els serveis del terme municipal seguint les polítiques de mesures de sostenibilitat mediambiental iniciades, com ara la instal·lació d'estacions de recàrrega semi ràpides de vehicles, que permetin als visitants de la zona carregar el seu vehicle mentre visiten la zona.



D'acord amb aquesta voluntat, s'ha buscat una ubicació que permeti carregar els vehicles en una ubicació turística estratègica, la qual és el Poble Nou del Delta, que rep gran nombre de visitants i compta a una oferta de restauració i d'allotjament turístic important, lo qual permetrà que els visitants puguin carregar el seu vehicle amb menys de 4h, mentre visiten el nucli turístic.

Veure reportatge fotogràfic, punt 5, i plànols número 3.

Actuació 14. Instal·lació de repetidor wifi a l'àrea de picnic i aparcament del centre de serveis turístics de l'Encanyissada.

Tal com s'ha exposat l'àmbit de serveis turístics de l'Encanyissada, on trobem la Casa de Fusta, es complementa amb un aparcament dissuasiu i una zona de picnic, que juntament amb l'àrea de caravanes donarà resposta a la demanda turística d'aquest indret del Delta; aquesta nova ordenació dels espais s'equiparà amb enllumenat públic mencionat i un repetidor wifi, que a més de cobrir la zona del centre de serveis turístics donarà senyals als dos miradors més pròxims i permetrà la descàrrega de la informació turística mencionada.



Ajuntament d'Ampostà

CALENDARI D'EXECUCIÓ PREVIST PER ANUALITATS

	Anualitat 1	Anualitat 2
a) Construcció d'aparcaments dissuasius i altres projectes que millorin la mobilitat en l'espai turístic de referència		598.041,17 €
b) Millora de l'accessibilitat als recursos turístics	72.321,51 €	
c) Millora de la senyalització turística urbana i rural, d'acord amb el manual i la recomanació d'aplicació aprovats	32.803,37 €	
d) Millora del nucli urbà de les poblacions, així com la recuperació d'espais públics que redundi en una millora de la qualitat de la destinació		14.345,10 €
f) Inversions destinades a la millora de l'eficiència energètica, amb una finalitat clarament turística, i les inversions en infraestructures tecnològiques orientades a l'assoliment d'un model de destinació turística intel·ligent	49.704,26 €	49.704,26 €
TOTAL	154.829,14 €	662.090,53 €
	18,95%	81,05%

Imports IVA inclòs

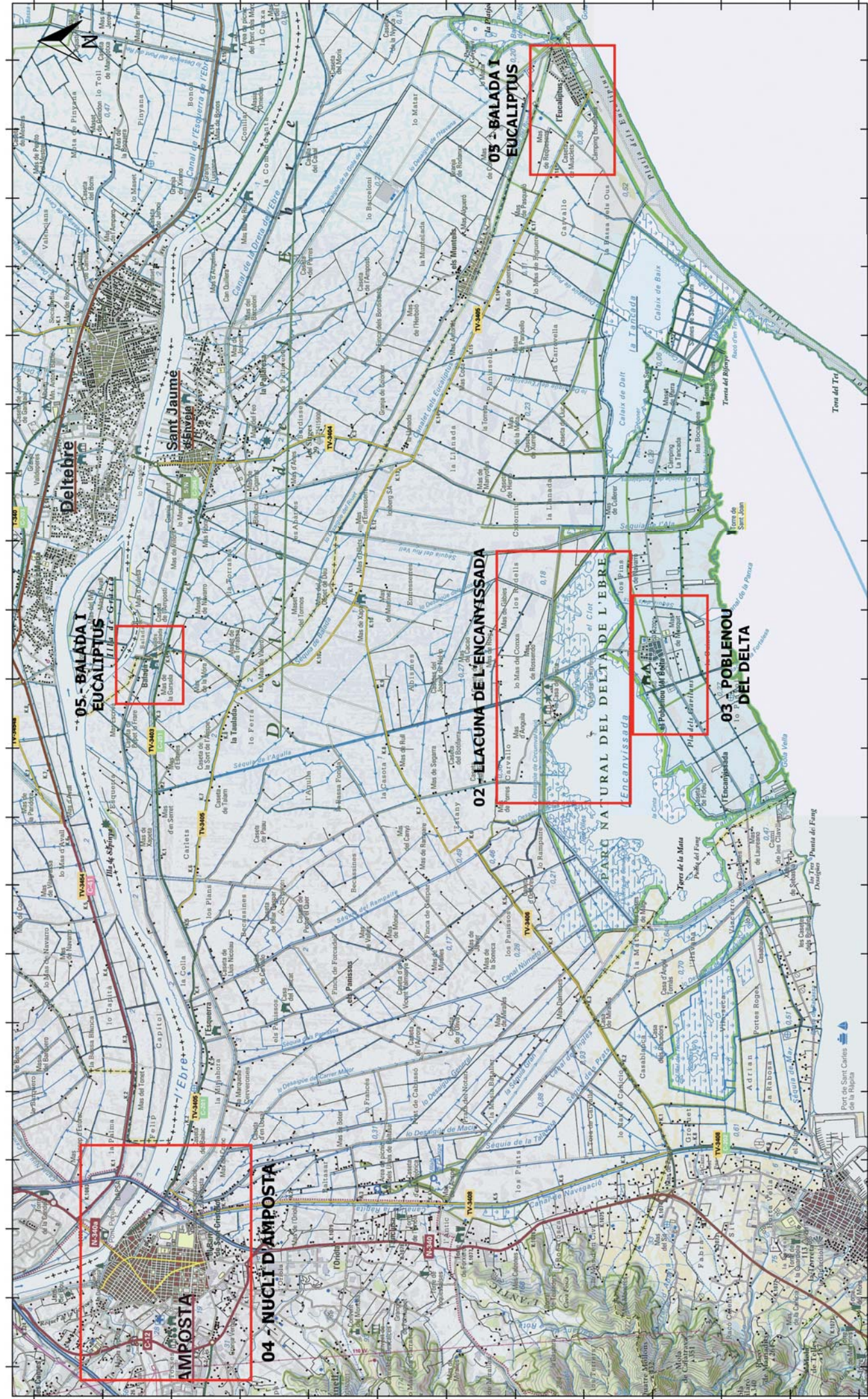

SITUACIÓ ACTUACIONS

SISTEMA DE REFERÈNCIA: ETRS 89

ACTUACIONS PEL FOMENT TERRITORIAL DEL TURISME AL TERME MUNICIPAL D'AMPOSTA

Nº DE PLÀNOL: 01

SISTEMA DE COORDENADES: UTM 31 N

CARTOGRAFIA BASE: Mapa Topogràfic de Catalunya. Font: ICGC



Ajuntament d'Ampostà
Àrea de Serveis al Territori



LLEGENDA

- Millora Accessibilitat Mirador
- Ampliació Camí existent

ESCALA GRÀFICA

0 100 200 300 400 500 m

ACTUACIONS A L'ÀMBIT LLACUNA DE L'ENCANYISSADA

Nº DE PLÀNOL: 02

ACTUACIONS PEL FOMENT TERRITORIAL DEL TURISME AL TERME MUNICIPAL D'AMPOSTA

SISTEMA DE REFERÈNCIA: ETRS 89

SISTEMA DE COORDENADES: UTM 31 N



CARTOGRAFIA BASE: Ortoimatge d'Amposta a escala 1:5000. Font: ICGC.



Ajuntament d'Amposta
Àrea de Serveis al Territori



LLEGENDA

-  Panell Informatiu
-  Eficiència Energètica

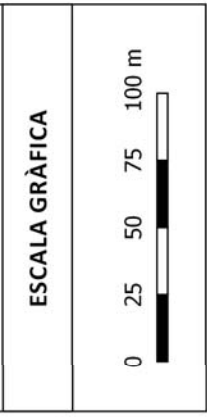

Ajuntament d'Ampostà
Àrea de Serveis al Territori

ACTUACIONS AL NUCLI DEL POBLENOU

ACTUACIONS PEL FOMENT TERRITORIAL DEL TURISME AL TERME MUNICIPAL D'AMPOSTA

CARTOGRAFIA BASE: Ortoimatge d'Ampostà a escala 1:5000. Font: ICGC.

SISTEMA DE REFERÈNCIA: ETRS 89

SISTEMA DE COORDENADES: UTM 31 N

Nº DE PLÀNOL: 03

MAPA DE SITUACIÓ

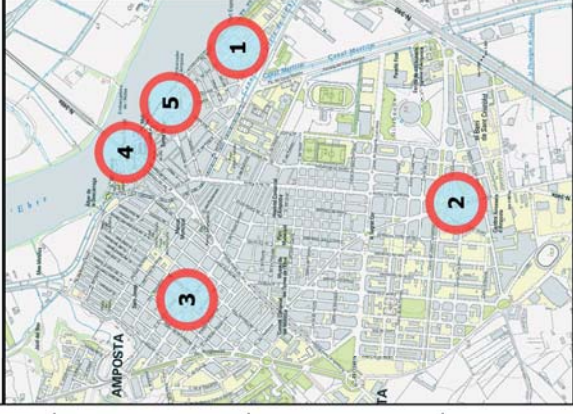

LLEENDA



Panell Informatiu

ESCALA GRÀFICA



ACTUACIONS AL NUCLI URBÀ D'AMPOSTA

Nº DE PLÀNOL: 04

SISTEMA DE REFERÈNCIA: ETRS 89

SISTEMA DE COORDENADES: UTM 31 N

ACTUACIONS PEL FOMENT TERRITORIAL DEL TURISME AL TERME MUNICIPAL D'AMPOSTA

CARTOGRAFIA BASE: Ortoimatge d'Amposta a escala 1:5000. Font ICGC



Ajuntament d'Amposta
Àrea de Serveis al Territori

ÀMBIT ACTUACIÓ NUCLI DE BALADA

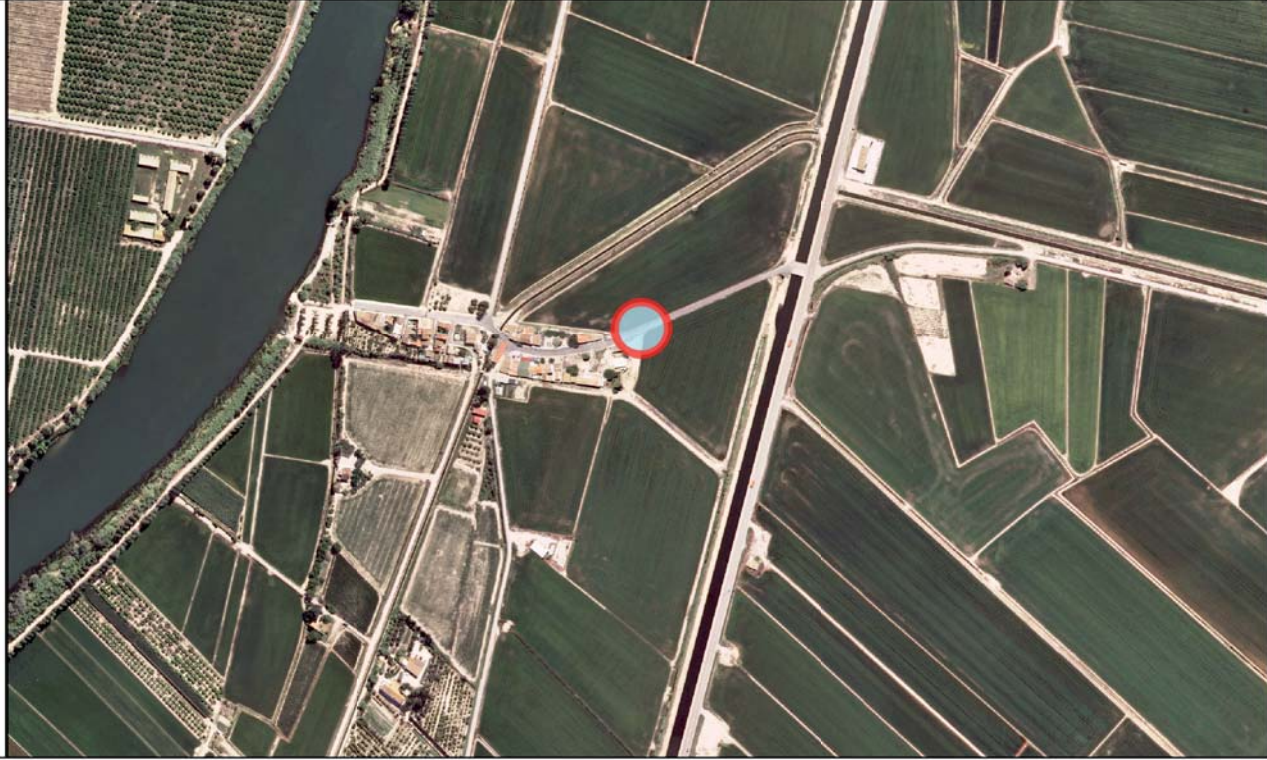

ÀMBIT ACTUACIÓ EUCALIPTUS PLATJA



MAPA DE SITUACIÓ



LLEGENDA



Panell Informatiu

ESCALA GRÀFICA

0 100 200 300 m



ACTUACIONS ALS NUCLIS DE BALADA I
EUCALIPTUS-PLATJA

Nº DE PLÀNOL: 05

SISTEMA DE REFERÈNCIA: ETRS 89

SISTEMA DE COORDENADES: UTM 31 N

ACTUACIONS PEL FOMENT TERRITORIAL DEL TURISME AL TERME
MUNICIPAL D'AMPOSTA

CARTOGRAFIA BASE: Ortofotografia d'Amposta a escala 1:5000. Font: ICGC



Ajuntament d'Amposta
Àrea de Serveis al Territori



Reportatge fotogràfic

S'adjunten a continuació fotografies de l'estat actual dels àmbits d'actuació:

1. Millora camí





2. Aparcament dissuasiu i zona de pícnic a l'àrea del centre de serveis turístics de l'encanyissada



3. Miradors



Mirador 1. Casa de Fusta



Mirador 2. Mirador del Través



Mirador 2. Pont del Través



Mirador 3. Mirador del Carreté



Mirador 4. Mirador de l'embut

4. Panells informatius Poble Nou del Delta



Punt 1



Punt 2



Ajuntament d'Ampostà



Punt 3



Punt 4

5. Estació de recàrrega Poble Nou del Delta



6. Panells informatius Ampostà



Punt 1



Punt 2



Punt 3



Punt 4



Punt 5

7. Panell informatiu Eucaliptus - Platja





8. Panell informatiu Balada

